

ส่วนที่ ๑ สภาพทั่วไปและข้อมูลพื้นฐาน

๑. ด้านกายภาพ

เทศบาลตำบลบางกระบือ ตั้งอยู่เลขที่ ๑ หมู่ที่ ๑ ตำบลบางกระบือ อำเภอบางคนที จังหวัดสมุทรสงคราม เดิมมีฐานะเป็นสภาตำบลจัดตั้งขึ้นโดยประกาศกระทรวงมหาดไทย ต่อมาได้รับยกฐานะเป็นองค์การบริหารส่วนตำบล ตามประกาศกระทรวงมหาดไทย เรื่องจัดตั้งองค์การบริหารส่วนตำบล ประกาศ ณ วันที่ ๑๖ ธันวาคม พ.ศ.๒๕๓๙ และมีผลบังคับใช้เมื่อพ้นกำหนดหกสิบวันนับแต่วันประกาศในราชกิจจานุเบกษาเป็นต้นไป

ครั้งเมื่อ วันที่ ๒๕ มิถุนายน พ.ศ.๒๕๕๒ องค์การบริหารส่วนตำบลบางกระบือในขณะนั้นได้ดำเนินการขอเสนอยกฐานะจัดตั้งเป็นเทศบาลตำบล และ ได้รับการพิจารณาจากกระทรวงมหาดไทย ว่ามีความเหมาะสม สมควรให้จัดตั้งเทศบาล ตามประกาศกระทรวงมหาดไทย เรื่อง จัดตั้งองค์การบริหารส่วนตำบลบางกระบือ อำเภอบางคนที จังหวัดสมุทรสงคราม เป็นเทศบาลตำบลบางกระบือ ประกาศ ณ วันที่ ๑๒ ตุลาคม พ.ศ.๒๕๕๒ และมีผลบังคับใช้ตั้งแต่นั้นเป็นต้นมา

๑.๑ ที่ตั้งของหมู่บ้านหรือชุมชนหรือตำบล

๑.๑.๑ ที่ตั้ง

เทศบาลตำบลบางกระบือ ตั้งอยู่ ๑ หมู่ที่ ๑ ตำบลบางกระบือ อำเภอบางคนที จังหวัดสมุทรสงคราม ๗๕๑๒๐ เป็นตำบลหนึ่งในจำนวนองค์กรปกครองส่วนท้องถิ่น ๑๑ แห่งของอำเภอบางคนที จังหวัดสมุทรสงคราม ตั้งอยู่ที่ทิศตะวันออกของอำเภอบางคนที ห่างจากที่ว่าการอำเภอบางคนที ระยะทางประมาณ ๔ กิโลเมตร และห่างจากศาลากลางจังหวัดสมุทรสงคราม ระยะทางประมาณ ๑๔ กิโลเมตร

๑.๑.๒ อาณาเขต

ทิศเหนือ	ติดต่อกับ	ตำบลจอมปลวก อำเภอบางคนที จังหวัดสมุทรสงคราม
ทิศใต้	ติดต่อกับ	ตำบลบางช้าง อำเภออัมพวา จังหวัดสมุทรสงคราม
ทิศตะวันออก	ติดต่อกับ	ตำบลท่าคา อำเภออัมพวา จังหวัดสมุทรสงคราม
ทิศตะวันตก	ติดต่อกับ	ตำบลกระดังงา อำเภอบางคนที จังหวัดสมุทรสงคราม

๑.๑.๓ เนื้อที่

เทศบาลตำบลบางกระบือ มีเนื้อที่ประมาณ ๔.๒๖ ตารางกิโลเมตร หรือประมาณ ๑,๙๖๔ ไร่

๑.๑.๔ แผนที่ตำบลบางกระบือ

แผนที่เทศบาลตำบลบางกระบือ อำเภอบางคนที จังหวัดสมุทรสงคราม

มาตราส่วน 1 : 1000

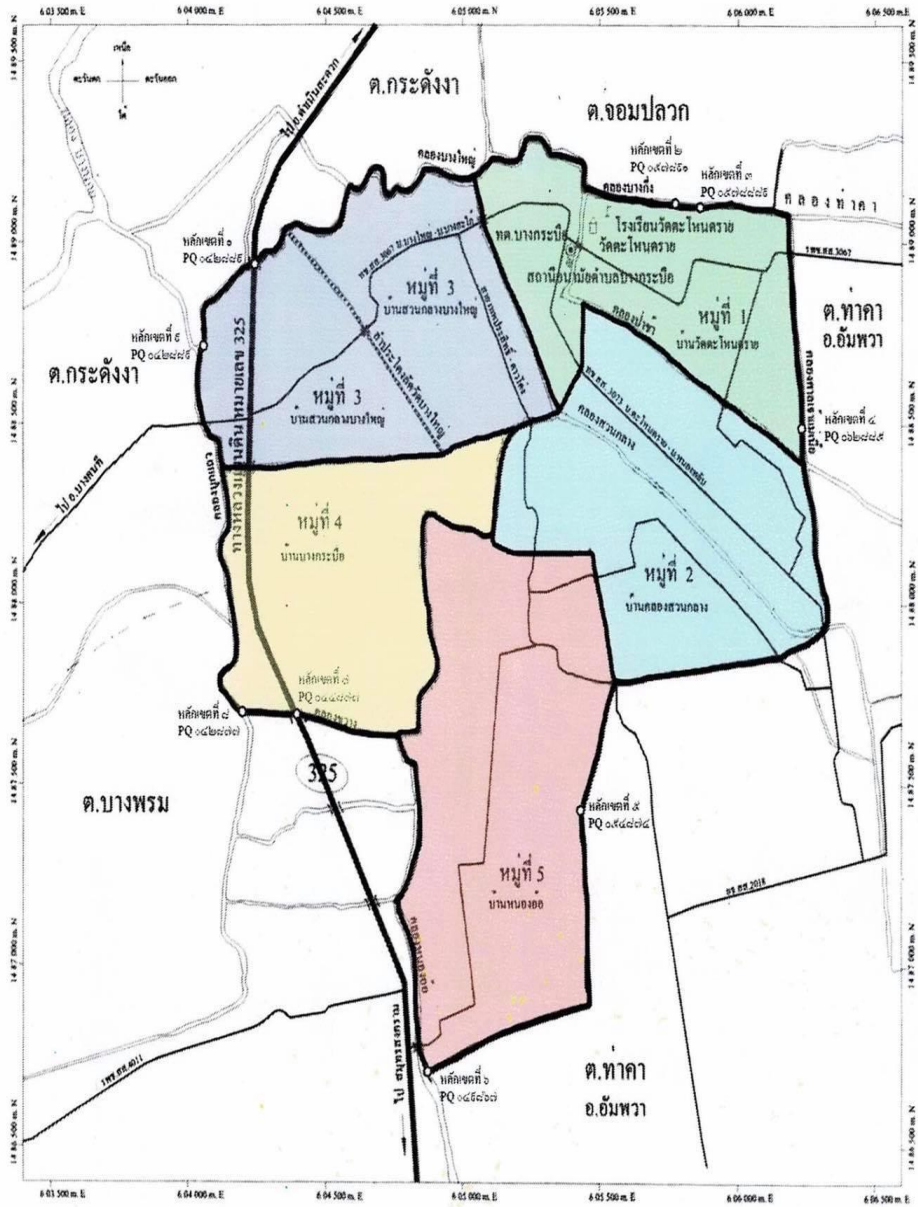

เครื่องหมาย

- เขตอับคด
- เขตเทศบาลตำบล
- เขตหมู่บ้าน
- ทางหลวงแผ่นดิน
- ถนนหมู่บ้านอื่น
- แม่น้ำ คลอง
- ศล.บางกระบือ
- สถานีอนามัย
- วัด
- โรงเรียน

๑.๒ ลักษณะภูมิประเทศ

ลักษณะภูมิประเทศของตำบลบางกระบือ นั้น พื้นที่โดยทั่วไปเป็นที่ราบลุ่ม สภาพของดินเป็นดินเหนียวปนทรายมีคลอง ลำประโดง น้อยใหญ่ กระจายอยู่ทั่วพื้นที่และไหลผ่านทั่วถึงทั้งตำบล ส่งผลให้พื้นที่มีสภาพชุ่มน้ำ อุดมสมบูรณ์ไปด้วยทรัพยากรทางธรรมชาติทั้งพื้นดินและใต้ดิน จากสภาพภูมิประเทศเช่นนี้ ทำให้เกิดความสะดวกในด้านการคมนาคมทางน้ำและทางบก และการประกอบอาชีพด้านกสิกรรม เพาะปลูก เช่น มะพร้าว ส้มโอ กัลย และลิ้นจี่ เป็นต้น รวมถึงเหมาะแก่การทำประมงประเภทการเลี้ยงปลาน้ำจืดเป็นอย่างยิ่ง

๑.๓ ลักษณะภูมิอากาศ

ลักษณะภูมิอากาศของตำบลบางกระบือ มีภูมิอากาศเช่นเดียวกับภูมิอากาศโดยทั่วไปของจังหวัดสมุทรสงคราม กล่าวคือสภาพภูมิอากาศส่วนใหญ่จะได้รับอิทธิพลลมมรสุมตะวันตกเฉียงใต้จากอ่าวไทยและทะเลจีนใต้พัดเอาฝนมาตกในฤดูฝนมากพอสมควรประกอบกับอยู่ใกล้ทะเลจึงมีความชุ่มชื้นอยู่เสมอ ในฤดูหนาวจึงไม่หนาวจัดและฤดูร้อนก็ไม่ร้อนจัดอุณหภูมิเฉลี่ยตลอดทั้งปีประมาณ ๒๘.๑ องศาเซลเซียส และในปีหนึ่ง ๆ จะมี ๓ ฤดู คือ

ฤดูร้อน	ช่วงเดือนมีนาคม - กลางเดือนมิถุนายน
ฤดูฝน	ช่วงกลางเดือนกรกฎาคม - เดือนตุลาคม
ฤดูหนาว	ช่วงเดือนพฤศจิกายน - กลางเดือนกุมภาพันธ์

๑.๔ ลักษณะของดิน

ลักษณะของดินในเขตตำบลบางกระบือ พื้นที่เป็นพื้นที่ราบลุ่มสภาพของดินเป็นดินเหนียวปนทราย อุดมไปด้วยแร่ธาตุที่จำเป็นต่อการเจริญเติบโตของพืช พื้นที่โดยส่วนใหญ่จึงเป็นพื้นที่ที่เหมาะสมต่อการทำการเกษตร เช่น ทำสวนมะพร้าว สวนส้มโอ สวนลิ้นจี่ เป็นต้น

๒. ด้านการเมือง / การปกครอง

๒.๑ เขตปกครอง

ตำบลบางกระบือ อยู่ในเขตการปกครองของอำเภอบางคนที จังหวัดสมุทรสงคราม แบ่งเขตการปกครองออกเป็น ๕ หมู่บ้าน ประกอบด้วย

- หมู่ที่ ๑ บ้านตะโหนดราย
- หมู่ที่ ๒ บ้านคลองสวนกลาง
- หมู่ที่ ๓ บ้านคลองกลางบางใหญ่
- หมู่ที่ ๔ บ้านบางกระบือ
- หมู่ที่ ๕ บ้านหนองอ้อ

ซึ่งเขตการปกครอง ทั้ง ๕ หมู่บ้าน นั้น มีฝ่ายปกครองท้องที่ตำบลบางกระบือนำโดย กำนันตำบลบางกระบือ ผู้ใหญ่บ้าน ผู้ช่วยผู้ใหญ่บ้านแต่ละหมู่บ้าน สารวัตรกำนัน ทั้ง ๕ หมู่บ้าน เป็นผู้นำท้องที่ตำบลบางกระบือ ในการดูแลรักษาความสงบเรียบร้อยในด้านต่าง ๆ ในหมู่บ้านและตำบล

๒.๒ การเลือกตั้ง

เทศบาลตำบลบางกระบือ เป็นองค์กรปกครองส่วนท้องถิ่นขนาดเล็ก แบ่งเขตการเลือกตั้งท้องถิ่นออกเป็น ๒ เขตการเลือกตั้ง ตามพระราชบัญญัติเทศบาล พ.ศ.๒๕๔๖ และที่แก้ไขเพิ่มเติม และพระราชบัญญัติการเลือกตั้งสมาชิกสภาท้องถิ่นหรือผู้บริหารท้องถิ่น พ.ศ. ๒๕๖๒

โดยมีนายกเทศมนตรี จำนวน ๑ คน และมีสมาชิกสภาเทศบาล เขตละ ๖ คน รวมจำนวนสมาชิกสภาเทศบาลทั้งสองเขตการเลือกตั้ง จำนวนทั้งสิ้น ๑๒ คน ซึ่งมาจากการเลือกตั้งโดยตรงจากประชาชนในเขตเทศบาลตำบลบางกระบือ

(๑) การแบ่งเขตการเลือกตั้งท้องถิ่นในเขตเทศบาลตำบลบางกระบือ

เขตเลือกตั้งที่ ๑	เขตเลือกตั้งที่ ๒
หมู่ที่ ๑ บ้านตะโหนดราย	หมู่ที่ ๓ บ้านคลองกลางบางใหญ่ (บางส่วน)
หมู่ที่ ๒ บ้านคลองสวนกลาง	หมู่ที่ ๔ บ้านบางกระบือ
หมู่ที่ ๓ บ้านคลองกลางบางใหญ่ (บางส่วน)	หมู่ที่ ๕ บ้านหนองอ้อ

(๒) จำนวนผู้มีสิทธิเลือกตั้งในเขตเทศบาลตำบลบางกระบือ

สำหรับจำนวนผู้มีสิทธิเลือกตั้งในเขตเทศบาลตำบลบางกระบือ ซึ่งทำการจำแนกตามการแบ่งเขตการเลือกตั้งในแต่ละเขตการเลือกตั้ง ได้ดังนี้

จำนวนผู้มีสิทธิเลือกตั้ง ก่อนและหลังเพิ่ม - ถอนชื่อ (จำนวนเท่าเดิมไม่มีการเพิ่มถอนชื่อ)							
หน่วยเลือกตั้ง	ชื่อหมู่บ้าน (สถานที่เลือกตั้ง)	ผู้มีสิทธิเลือกตั้งสมาชิก ฯ			ผู้มีสิทธิเลือกตั้งนายก ฯ		
		ชาย	หญิง	รวม	ชาย	หญิง	รวม
เขตเลือกตั้งที่ ๑							
๑	หมู่ที่ ๑ และ หมู่ที่ ๓ บางส่วน (บริเวณเต็นท์วัดตะโหนดราย)	๒๓๕	๒๕๘	๔๙๓	๒๓๕	๒๕๘	๔๙๓
๒	หมู่ที่ ๒ (บริเวณเต็นท์วัดตะโหนดราย)	๑๖๑	๑๗๗	๓๓๘	๑๖๑	๑๗๗	๓๓๘
เขตเลือกตั้งที่ ๒							
๑	หมู่ที่ ๓ บางส่วน และ หมู่ที่ ๔ (ศาลาดันกราง)	๒๖๘	๒๙๘	๕๖๖	๒๖๘	๒๙๘	๕๖๖
๒	หมู่ที่ ๕ (เต็นท์ลานตลาดพรพระร่วง)	๑๓๕	๑๓๗	๒๗๒	๑๓๕	๑๓๗	๒๗๒
รวม		๗๙๙	๘๗๐	๑,๖๖๙	๗๙๙	๘๗๐	๑,๖๖๙

ที่มาของข้อมูล : อ้างอิงข้อมูลจากการเลือกตั้งสมาชิกสภาเทศบาลและนายกเทศมนตรีตำบลบางกระบือ เมื่อวันที่ ๒๘ มีนาคม ๒๕๖๔

โครงสร้างการบริหาร
เทศบาลตำบลบางกระบือ แบ่งส่วนราชการและการบริหาร ดังนี้

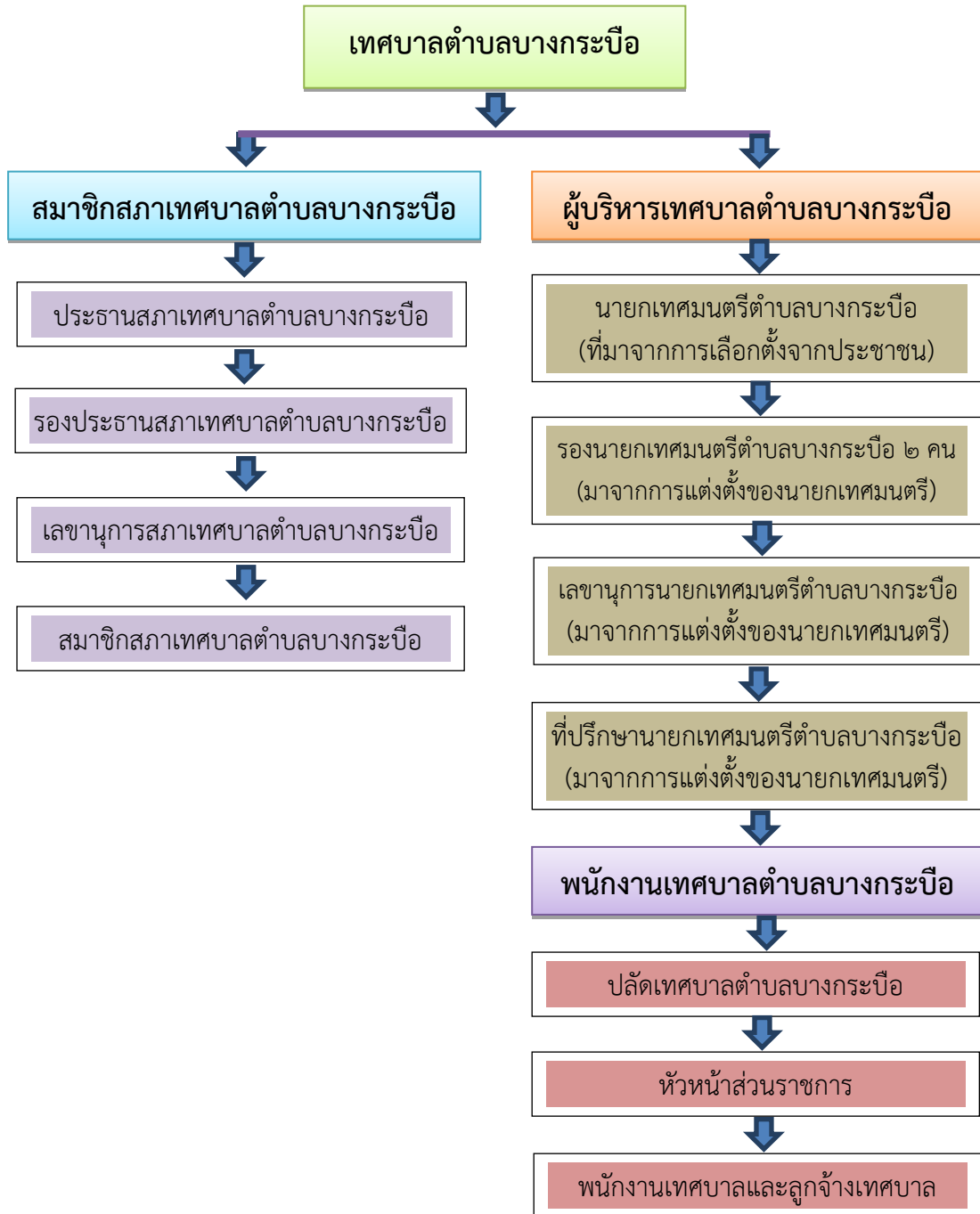

ข้อมูลบุคลากรเทศบาลตำบลบางกระบือ ประกอบด้วย

ตำแหน่ง	รวมจำนวน (คน)/ตำแหน่ง
๑. คณะผู้บริหารเทศบาลตำบลบางกระบือ (ฝ่ายการเมือง)	
๑.๑ นายกเทศมนตรี	๑
๑.๒ รองนายกเทศมนตรี	๒
๑.๓ เลขานุการนายกเทศมนตรี	๑
๑.๔ ที่ปรึกษานายกเทศมนตรี	๑
รวม	๕
๒. พนักงานเทศบาลตำบลบางกระบือ (ฝ่ายประจำ)	
๒.๑ ปลัดเทศบาล	
	๑
๒.๒ สำนักปลัด	
๒.๒.๑ หัวหน้าสำนักปลัด	นักพัฒนาชุมชน รักษาการแทน
๒.๒.๒ นักพัฒนาชุมชน	๑
๒.๒.๓ นักจัดการงานทั่วไป	๑
๒.๒.๔ นักวิเคราะห์นโยบายและแผน	๑
๒.๒.๕ ผู้ช่วยเจ้าพนักงานประชาสัมพันธ์	๑
๒.๒.๖ คนงานทั่วไป	๒
รวม	๖
๒.๓ กองคลัง	
๒.๓.๑ ผู้อำนวยการกองคลัง	๑
๒.๓.๒ เจ้าพนักงานการเงินและบัญชี	๑
๒.๓.๓ ผู้ช่วยเจ้าพนักงานจัดเก็บรายได้	๑
๒.๓.๔ พนักงานจ้างเหมาบริการ	๒
รวม	๕
๒.๔ กองช่าง	
๒.๔.๑ ผู้อำนวยการกองช่าง	๑
๒.๔.๒ ผู้ช่วยนายช่างโยธา	๑
๒.๔.๓ พนักงานจ้างเหมาบริการ	๒
รวม	๔
๒.๕ กองการศึกษา ศาสนา และวัฒนธรรม	
๒.๕.๑ ผู้อำนวยการกองการศึกษา	ปลัดเทศบาลรักษาการแทน
รวม	๐
๒.๖ กองสาธารณสุขและสิ่งแวดล้อม	
๒.๖.๑ ผู้อำนวยการกองสาธารณสุขและสิ่งแวดล้อม	๑
๒.๖.๒ พนักงานจ้างเหมาบริการ	๑
รวม	๒
รวมบุคลากรทั้งฝ่ายบริหาร/พนักงานเทศบาลทั้งสิ้น	๒๒

สรุป ข้อมูลจำนวนบุคลากรเทศบาลตำบลบางกระบือ ได้ดังนี้

- คณะผู้บริหาร	จำนวน ๕ คน
- ข้าราชการประจำ	จำนวน ๗ คน
- ลูกจ้างประจำ	จำนวน ๑ คน
- พนักงานจ้างตามภารกิจ	จำนวน ๓ คน
- คณงานทั่วไป	จำนวน ๒ คน
- พนักงานจ้างเหมาบริการ	จำนวน ๕ คน

ที่มาของข้อมูล : งานกาารเจ้าหน้าที่ สำนักปลัดเทศบาล สำนักงานเทศบาลตำบลบางกระบือ

ข้อมูล ณ วันที่ ๑ เดือน ตุลาคม พ.ศ.๒๕๖๔

๓. ประชากร

๓.๑ ข้อมูลเกี่ยวกับจำนวนประชากร

เทศบาลตำบลบางกระบือ มีประชากรรวมทั้งสิ้น จำนวน ๒,๐๐๒ คน โดยจำแนกเป็น เพศชาย จำนวน ๙๖๙ คน เพศหญิง จำนวน ๑,๐๓๓ คน จำแนกได้ดังนี้

หมู่ที่	ชื่อหมู่บ้าน	เพศชาย (คน)	คิดเป็น ร้อยละ	เพศหญิง (คน)	คิดเป็น ร้อยละ	รวมทั้งสิ้น (คน)	คิดเป็น ร้อยละ
๑	บ้านตะโหนดราย	๑๗๓	๔๘.๐๖	๑๘๗	๕๑.๙๔	๓๖๐	๑๗.๙๘
๒	บ้านคลองสวนกลาง	๑๙๙	๔๘.๕๔	๒๑๑	๕๑.๔๖	๔๑๐	๒๐.๔๘
๓	บ้านคลองกลางบางใหญ่	๒๓๕	๔๘.๙๖	๒๔๕	๕๑.๐๔	๔๘๐	๒๓.๙๘
๔	บ้านบางกระบือ	๑๙๓	๔๖.๗๓	๒๒๐	๕๓.๒๗	๔๑๓	๒๐.๖๓
๕	บ้านหนองอ้อ	๑๖๙	๔๙.๘๕	๑๗๐	๕๐.๑๕	๓๓๙	๑๖.๙๓
รวมจำนวนประชากรทั้งสิ้น		๙๖๙	๔๘.๔๐	๑,๐๓๓	๕๑.๖๐	๒,๐๐๒	๑๐๐

ที่มาของข้อมูล : สำนักทะเบียนราษฎร ที่ว่าการอำเภอบางคนที ข้อมูล ณ วันที่ ๑ มิถุนายน ๒๕๖๔

สรุป เมื่อเปรียบเทียบข้อมูล โดยจำแนกระหว่างเพศชายกับเพศหญิง เทียบกับจำนวนประชากรทั้งหมด พบว่า

- ประชากรเพศหญิงมีจำนวน ๑,๐๓๓ คน โดยคิดเป็นร้อยละ ๕๑.๖๐ ของจำนวนประชากรทั้งหมด
- ประชากรเพศชายมีจำนวน ๙๖๙ คน โดยคิดเป็นร้อยละ ๔๘.๔๐ ของจำนวนประชากรทั้งหมด
- ประชากรเพศหญิงมีจำนวนมากกว่าเพศชาย จำนวน ๖๔ คน คิดเป็นร้อยละ ๓.๒๐ ของจำนวนประชากรทั้งหมด
 - หมู่บ้านที่มีจำนวนประชากรมากที่สุด ได้แก่ หมู่ที่ ๓ บ้านคลองกลางบางใหญ่ มีจำนวนประชากรทั้งสิ้น ๔๘๐ คน โดยคิดเป็นร้อยละ ๒๓.๙๘ ของจำนวนประชากรทั้งหมด
 - หมู่บ้านที่มีจำนวนประชากรน้อยที่สุด ได้แก่ หมู่ที่ ๕ บ้านหนองอ้อ มีจำนวนประชากรทั้งสิ้น ๓๓๙ คน โดยคิดเป็นร้อยละ ๑๖.๙๓ ของจำนวนประชากรทั้งหมด

(๑) ตารางเปรียบเทียบเฉพาะจำนวนประชากรเพศชายของเทศบาลตำบลบางกระบือ ซึ่งทำการเปรียบเทียบจำนวนประชากรเพศชายในแต่ละหมู่บ้าน ได้ดังนี้

หมู่ที่	ชื่อหมู่บ้าน	เพศชาย (คน)	คิดเป็นร้อยละ
๑	บ้านตะโหนดราย	๑๗๓	๑๗.๘๕
๒	บ้านคลองสวนกลาง	๑๙๙	๒๐.๕๔
๓	บ้านคลองกลางบางใหญ่	๒๓๕	๒๔.๒๕
๔	บ้านบางกระปือ	๑๙๓	๑๙.๙๒
๕	บ้านหนองอ้อ	๑๖๙	๑๗.๔๔
รวมจำนวนประชากรเพศชายทั้งสิ้น		๙๖๙	๑๐๐

ที่มาของข้อมูล : สำนักทะเบียนราษฎร ที่ว่าการอำเภอบางคนที ข้อมูล ณ วันที่ ๑ มิถุนายน ๒๕๖๔

สรุป เมื่อเปรียบเทียบข้อมูล โดยการจำแนกข้อมูลเพศชายแต่ละหมู่บ้าน พบว่า

- หมู่บ้านที่มีจำนวนประชากรเพศชายมากที่สุด ได้แก่ หมู่ที่ ๓ บ้านคลองกลางบางใหญ่ จำนวน ๒๓๕ คน โดยคิดเป็นร้อยละ ๒๔.๒๕ ของจำนวนประชากรเพศชายทั้งหมด
- หมู่บ้านที่มีจำนวนประชากรเพศหญิงน้อยที่สุด ได้แก่ หมู่ที่ ๕ บ้านหนองอ้อ จำนวน ๑๖๙ คน โดยคิดเป็นร้อยละ ๑๗.๔๔ ของจำนวนประชากรเพศชายทั้งหมด

(๒) ตารางเปรียบเทียบเฉพาะจำนวนประชากรเพศหญิงของเทศบาลตำบลบางกระปือ ซึ่งทำการเปรียบเทียบจำนวนประชากรเพศหญิงในแต่ละหมู่บ้าน ได้ดังนี้

หมู่ที่	ชื่อหมู่บ้าน	เพศหญิง (คน)	คิดเป็นร้อยละ
๑	บ้านตะโหนดราย	๑๘๗	๑๘.๑๐
๒	บ้านคลองสวนกลาง	๒๑๑	๒๐.๔๓
๓	บ้านคลองกลางบางใหญ่	๒๔๕	๒๓.๗๒
๔	บ้านบางกระปือ	๒๒๐	๒๑.๓๐
๕	บ้านหนองอ้อ	๑๗๐	๑๖.๔๖
รวมจำนวนประชากรเพศหญิงทั้งสิ้น		๑,๐๓๓	๑๐๐

ที่มาของข้อมูล : สำนักทะเบียนราษฎร ที่ว่าการอำเภอบางคนที ข้อมูล ณ วันที่ ๑ มิถุนายน ๒๕๖๔

สรุป เมื่อเปรียบเทียบข้อมูล โดยการจำแนกข้อมูลเพศหญิงแต่ละหมู่บ้าน พบว่า

- หมู่บ้านที่มีจำนวนประชากรเพศหญิงมากที่สุด ได้แก่ หมู่ที่ ๓ บ้านคลองกลางบางใหญ่ จำนวน ๒๔๕ คน โดยคิดเป็นร้อยละ ๒๓.๗๒ ของจำนวนประชากรเพศหญิงทั้งหมด
- หมู่บ้านที่มีจำนวนประชากรเพศหญิงน้อยที่สุดได้แก่ หมู่ที่ ๕ บ้านหนองอ้อ จำนวน ๑๗๐ คน โดยคิดเป็นร้อยละ ๑๖.๔๖ ของจำนวนประชากรเพศหญิงทั้งหมด

๓.๒ จำนวนครัวเรือน

เทศบาลตำบลบางกระบือมีจำนวนครัวเรือนทั้งสิ้น ๖๘๘ หลังคาเรือน สามารถจำแนกเป็นแต่ละหมู่บ้าน ได้ดังนี้

หมู่ที่	ชื่อหมู่บ้าน	จำนวนครัวเรือน	คิดเป็นร้อยละ
๑	บ้านตะโหนดราย	๑๓๐	๑๘.๙๐
๒	บ้านคลองสวนกลาง	๑๒๐	๑๗.๔๔
๓	บ้านคลองกลางบางใหญ่	๒๐๗	๓๐.๐๘
๔	บ้านบางกระบือ	๑๒๙	๑๘.๗๕
๕	บ้านหนองอ้อ	๑๐๒	๑๔.๘๒
รวมจำนวนครัวเรือนทั้งสิ้น		๖๘๘	๑๐๐

ที่มาของข้อมูล : สำนักทะเบียนราษฎร ที่ว่าการอำเภอบางคนที ข้อมูล ณ วันที่ ๑ มิถุนายน ๒๕๖๔

สรุป เมื่อทำการเปรียบเทียบจำนวนครัวเรือนแต่ละหมู่บ้าน พบว่า

- หมู่บ้านที่มีจำนวนครัวเรือนมากที่สุด ได้แก่ หมู่ที่ ๓ บ้านคลองกลางบางใหญ่ มีจำนวนทั้งสิ้น ๒๐๗ หลังคาเรือน โดยคิดเป็นร้อยละ ๓๐.๐๘ ของจำนวนหลังคาเรือนทั้งหมด
- หมู่บ้านที่มีจำนวนครัวเรือนน้อยที่สุด ได้แก่ หมู่ที่ ๕ บ้านหนองอ้อ มีจำนวน ๑๐๒ หลังคาเรือน โดยคิดเป็นร้อยละ ๑๔.๘๒ ของจำนวนหลังคาเรือนทั้งหมด

๔. สภาพทางสังคม

๔.๑ การศึกษา

๔.๑.๑ ศูนย์การศึกษาอนุบาลและการศึกษาตามอัธยาศัย จำนวน ๑ แห่ง

- กศน. ตำบลบางกระบือ

๔.๑.๒ ศูนย์การเรียนรู้ชุมชนตำบลบางกระบือ จำนวน ๒ แห่ง

- ศูนย์ถ่ายทอดเทคโนโลยีทางการเกษตรประจำตำบล
- ศูนย์การเรียนรู้กลุ่มวิสาหกิจชุมชนบ้านต้นหยง

๔.๑.๓ ห้องสมุดศูนย์การอ่านการเขียนตำบลบางกระบือ จำนวน ๑ แห่ง

๔.๑.๔ ที่อ่านหนังสือประจำหมู่บ้าน จำนวน ๒ แห่ง

- ที่อ่านหนังสือบ้านหนังสือชุมชน เลขที่ ๖๑ หมู่ที่ ๑
- ที่อ่านหนังสือประจำหมู่บ้าน หมู่ที่ ๓

๔.๒ สาธารณสุข

ในเขตเทศบาลตำบลบางกระบือ มีหน่วยงานราชการทางด้านสาธารณสุข จำนวน ๑ แห่ง คือ โรงพยาบาลส่งเสริมสุขภาพตำบลบางกระบือ ที่ให้บริการด้านสาธารณสุขให้กับประชาชนในตำบลบางกระบือ และยังมีอาสาสมัครสาธารณสุขประจำหมู่บ้าน (อสม.) ค่อยให้บริการเกี่ยวกับสุขภาพด้านต่าง ๆ เช่น การส่งเสริมสุขภาพ การควบคุมและป้องกันโรค โดยให้คำแนะนำ ถ่ายทอดความรู้แก่เพื่อนบ้านและแกนนำสุขภาพประจำครอบครัว แกนนำชุมชนในเรื่องต่างๆ เกี่ยวกับการสร้างเสริมสุขภาพพลานามัยให้แข็งแรง และเกิดการเจ็บป่วยน้อยที่สุด รวมถึงให้บริการสาธารณสุขแก่ประชาชน เช่น การรักษาพยาบาลเบื้องต้น การปฐมพยาบาลเบื้องต้น การตรวจวัดความดันโลหิต การตรวจหาน้ำตาลในปัสสาวะ การตรวจหาน้ำตาลในเลือด การส่งต่อผู้ป่วย และการติดตามดูแลผู้ป่วยที่ได้รับการส่งต่อมาจากสถานบริการ

๔.๓ อาชญากรรม

ในเขตเทศบาลตำบลบางกระบือ มีฝ่ายปกครองท้องที่ตำบลบางกระบือ ซึ่งนำโดยกำนัน ผู้ใหญ่บ้าน ผู้ช่วยผู้ใหญ่บ้าน สารวัตรกำนัน อปพร. รวมถึงเจ้าหน้าที่ภาครัฐ ฯลฯ ที่ดูแลความสงบเรียบร้อยภายในพื้นที่ป้องกันปรามการก่ออาชญากรรมในด้านต่าง ๆ เพื่อความสงบสุขของประชาชนตำบลบางกระบือ โดยมีที่ทำการหลักในพื้นที่ ดังนี้

๔.๓.๑	ที่ทำการกำนันตำบลบางกระบือ	จำนวน ๑ แห่ง
๔.๓.๒	ที่ทำการผู้ใหญ่บ้าน	จำนวน ๔ แห่ง
๔.๓.๓	ศูนย์ อปพร.ตำบลบางกระบือ	จำนวน ๑ แห่ง

๔.๔ ยาเสพติด

พื้นที่ตำบลบางกระบือ เป็นพื้นที่ที่มีการเฝ้าระวังและป้องกันปัญหา ยาเสพติดอย่างจริงจัง พร้อมทั้งมีเครือข่ายในการเฝ้าระวัง จึงทำให้ปัญหา ยาเสพติดเกิดขึ้นในพื้นที่ตำบลบางกระบือน้อยมาก

๔.๕ การสังคมสงเคราะห์

๔.๕.๑ ให้ความช่วยเหลือผู้ยากไร้ เด็กและเยาวชน ผู้สูงอายุ และผู้พิการ ในเรื่องที่อยู่อาศัยและเครื่องอุปโภคบริโภค ตลอดจนสิ่งอำนวยความสะดวกในด้านต่าง ๆ

๔.๕.๒ มีศูนย์ป้องกันและบรรเทาสาธารณภัย คอยให้ความช่วยเหลือประชาชนในพื้นที่เมื่อประสบภัยพิบัติทางธรรมชาติต่าง ๆ เช่น อัคคีภัย วาตภัย อุทกภัย เป็นต้น

๕. ระบบบริการพื้นฐาน

๕.๑ การคมนาคมขนส่ง

๕.๑.๑ การคมนาคมขนส่งทางบก

- ถนนลาดยาง จำนวน ๑๒ สาย
 - อยู่ในความดูแลรับผิดชอบของเทศบาล จำนวน ๗ สาย
 - อยู่ในความดูแลรับผิดชอบหน่วยงานราชการอื่น จำนวน ๕ สาย
- ถนนคอนกรีต จำนวน ๓ สาย
- ถนนลูกรังหินคลุก จำนวน ๓ สาย
- ทางเดินเท้า คสล. จำนวน ๑๖ แห่ง

๕.๑.๒ การคมนาคมขนส่งทางน้ำ

- คลองขวาง
- คลองบางกระบือ
- คลองสวนกลาง
- คลองบางใหญ่
- คลองป่าช้า
- คลองสวโคน
- คลองหนองอ้อ
- คลองหลังวัดตะโหนดราย
- คลองบ้านผู้ใหญ่พูน
- คลองบ้านแม่เนี้ย

ซึ่งคลองหลักทุกคลองสามารถเชื่อมต่อกันและนอกจากนี้ยังมีลำประโดงสาธารณะประโยชน์น้อยใหญ่ กระจายอยู่ทั่วทุกพื้นที่

๕.๒ การไฟฟ้า

ในเขตเทศบาลตำบลบางกระบือ มีไฟฟ้าเข้าถึงหมู่บ้านทั้ง ๕ หมู่บ้าน โดยมีประชากรได้ใช้ไฟฟ้าอย่างทั่วถึง ทั้ง ๖๘๘ หลังคาเรือน คิดเป็นร้อยละ ๑๐๐ รวมถึงมีไฟฟ้าส่องสว่างสาธารณะตามถนนและซอยต่าง ๆ ในเขตเทศบาลอย่างทั่วถึงและเพียงพอ

๕.๓ การประปา

ในเขตเทศบาลตำบลบางกระบือ มีน้ำประปาใช้ทั้ง ๕ หมู่บ้าน โดยมีประชากรได้ใช้น้ำประปาอย่างทั่วถึง ทั้ง ๖๘๘ หลังคาเรือน คิดเป็นร้อยละ ๑๐๐ โดยจำแนกเป็น

๕.๓.๑ ประปาที่อยู่ในความดูแลรับผิดชอบของเทศบาลตำบลบางกระบือ

จำนวน ๒ แห่ง ได้แก่

- ประปา หมู่ที่ ๑ บ้านตะโหนดทราย

- ประปา หมู่ที่ ๕ บ้านหนองอ้อ

๕.๓.๒ ประปาที่อยู่ในความดูแลของหมู่บ้าน จำนวน ๓ แห่ง

- ประปา หมู่ที่ ๒ บ้านคลองสวนกลาง

- ประปา หมู่ที่ ๓ บ้านคลองกลางบางใหญ่

- ประปา หมู่ที่ ๔ บ้านบางกระบือ

๕.๓.๓ ประปาส่วนภูมิภาค เข้าถึงทั้ง ๕ หมู่บ้าน (แต่ยังไม่ครอบคลุมทั้งตำบล)

๕.๔ โทรศัพท์

๕.๔.๑ โทรศัพท์ส่วนบุคคลใช้ในอาคารบ้านเรือนที่อยู่อาศัย

๖. ระบบเศรษฐกิจ

๖.๑ การเกษตร

พื้นที่ส่วนใหญ่ในเขตเทศบาลตำบลบางกระบือ เป็นพื้นที่ทำการเกษตร เพราะเป็นพื้นที่ที่อุดมสมบูรณ์ไปด้วยทรัพยากรทางธรรมชาติที่หลากหลาย ประชาชนในพื้นที่ประกอบอาชีพเกษตรกรรมเป็นส่วนใหญ่ โดยเฉพาะทำสวนมะพร้าว และนอกจากนี้ยังมีการปลูกพืชผลทางการเกษตรอื่น เช่น สวนส้มโอ สวนลิ้นจี่ สวนกล้วย สวนมะม่วง เป็นต้น

๖.๒ การประมง

พื้นที่เทศบาลบางกระบือ ไม่ติดพื้นที่ชายฝั่งริมทะเล จึงทำให้ในเขตพื้นที่เทศบาลตำบลบางกระบือ ไม่มีการประกอบอาชีพประมงเป็นหลัก แต่ยังมีบางครัวเรือนเลี้ยงปลาน้ำจืดเพื่อการบริโภคเท่านั้น นอกจากนี้ยังมีประชาชน หากุ้ง หอย ปู ปลา จากแหล่งน้ำธรรมชาติเพื่อการบริโภคและจำหน่ายเท่านั้น เพราะพื้นที่โดยส่วนใหญ่มีคลอง และลำประโดงน้อยใหญ่ ไหลผ่านทั่วถึงทั้งตำบล

๖.๓ การปศุสัตว์

พื้นที่เทศบาลตำบลบางกระบือ เป็นพื้นที่ราบลุ่ม มีคลอง และลำประโดงน้อยใหญ่หลายสาย ประชาชนจึงไม่นิยมทำการปศุสัตว์ หรือ เลี้ยงสัตว์ในเชิงธุรกิจนัก มีเพียงเลี้ยง สุนัข แมว ไก่ ไข่ในครัวเรือนเท่านั้น

๖.๔ การบริการ

- สถานีบริการน้ำมัน (เป็นปั้มนขนาดเล็ก) และตู้เติมน้ำมันหยอดเหรียญ
- ร้านค้าแบบบริการ
- ร้านสะดวกซื้อ
- ร้านอาหารตามสั่ง
- สถานที่บริการเครื่องซักผ้าหยอดเหรียญ
- สถานที่บริการตู้น้ำดื่มหยอดเหรียญ
- อื่น ๆ

๖.๕ การท่องเที่ยว

พื้นที่ตำบลบางกระบือ มีแหล่งท่องเที่ยว ทั้งแหล่งท่องเที่ยวเชิงศิลปวัฒนธรรมประเพณี แหล่งท่องเที่ยวทางการเกษตรภูมิปัญญาท้องถิ่น ที่ขึ้นชื่อของจังหวัดสมุทรสงคราม และเป็นรู้จักของนักท่องเที่ยวทั้งชาวไทย และชาวต่างชาติ ที่สร้างเศรษฐกิจ สร้างรายได้ให้กับชุมชน ดังนี้

๖.๕.๑ สถานที่ท่องเที่ยวเชิงศิลปวัฒนธรรมประเพณี

(๑) วัดตะโหนดราย ตั้งอยู่ที่พื้นที่บ้านบางกระบือ ตั้งอยู่เลขที่ ๒๔ หมู่ ๑ ต.บางกระบือ อ.บางคนที จ.สมุทรสงคราม สังกัดมหานิกาย (สังกัดการปกครองคณะสงฆ์ ภาค ๑๕) เขตและอุปจารของวัด ทิศตะวันออกติดลำประโดง ทิศตะวันตกติดลำคูข้างวัด ทิศเหนือติดคลองบางใหญ่ ทิศใต้ติดถนนลาดยาง เดิมมีที่ธรณีสงฆ์ ๑ แปลงต่อมาเหล่าบรรดาเจ้าอาวาสและพุทธศาสนิกชนได้ร่วมกันพัฒนาวัดและได้จัดซื้อที่ดินเป็นที่ธรณีสงฆ์เพิ่มเติมรวมได้ทั้งหมด จำนวน ๕๕ ไร่ ๓ งาน ๗๒ ตารางวา โดยจัดสรรให้ญาติโยมบริเวณใกล้เคียงวัดได้อยู่อาศัย และเข้าประกอบทำมาหากินด้วยดีตลอดมา



๖.๕.๒ สถานที่ท่องเที่ยวภูมิปัญญาท้องถิ่น

(๑) บ้านเตาไทยเดิม (Baantaothaideam) บ้านเตาไทยเดิม (Baantaothaideam)

ตั้งอยู่ที่ถนนทางหลวงแผ่นดินหมายเลข ๓๒๕ ถนนสมุทรสงคราม – บางแพ หมู่ที่ ๔ ตำบลบางกระบือ อำเภอบางคนที จังหวัดสมุทรสงคราม ๗๕๑๒๐ ที่อยู่นี้ตั้งอยู่บนถนน ทางหลวงแผ่นดินหมายเลข ๓๒๕, บางกระบือ เป็นสถานที่ท่องเที่ยวด้านการทำน้ำตาลมะพร้าว การแปรรูปเป็นผลิตภัณฑ์ต่าง ๆ การมาเรียนรู้และสัมผัสวิถีชีวิตของชาวสวนในการทำน้ำตาลมะพร้าว ซึ่งมีที่พักที่พร้อมรับนักท่องเที่ยวที่ชื่นชอบ และอยากสัมผัสบรรยากาศวิถีชีวิตชาวสวน ซึ่งเป็นสถานที่ท่องเที่ยวอีกแห่งหนึ่งของตำบลบางกระบือ ที่ได้รับความสนใจจากนักท่องเที่ยวต่างชาติเป็นจำนวนมาก สำหรับสินค้าประกอบด้วย น้ำตาลมะพร้าว, ผลิตภัณฑ์แปรรูปจากมะพร้าว, น้ำมันมะพร้าวแท้ ๑๐๐ % เป็นต้น



(๒) **เตาไทยเดิม ๒** เตาไทยเดิม ๒ สืบทอดกันมาช้านาน ๑๐๐ กว่าปี ซึ่งปัจจุบันจะเป็นรุ่นที่ ๓ โดยมี นายไพโรจน์ คงวิจิตร อายุ ๕๑ ปี เป็นผู้ได้รับการถ่ายทอดมาจากบรรพบุรุษ เตาไทยเดิม ๒ ตั้งอยู่บนถนนทางหลวงชนบท สส.๓๐๑๑ ที่อยู่ ๘๓ หมู่ที่ ๓ ตำบลบางกระบือ อำเภอบางคนที จังหวัดสมุทรสงคราม เป็นสถานที่ท่องเที่ยวด้านการทำน้ำตาลมะพร้าว การแปรรูปเป็นผลิตภัณฑ์ต่างๆ การมาเรียนรู้และสัมผัสวิถีชีวิตของชาวสวนในการทำน้ำตาลมะพร้าว ซึ่งเป็นสถานที่ท่องเที่ยวอีกแห่งหนึ่งของตำบลบางกระบือ ที่ได้รับความสนใจจากนักท่องเที่ยวต่างชาติเป็นจำนวนมาก สำหรับสินค้าประกอบด้วย น้ำตาลมะพร้าว, ผลิตภัณฑ์แปรรูปจากมะพร้าว, น้ำมันมะพร้าวแท้ ๑๐๐ %, อื่นๆ อีกมากมาย



(๓) เตาดาทหวาน ตั้งอยู่ หมู่ที่ ๔ ตำบลบางกระบือ อำเภอบางคนที จังหวัดสมุทรสงคราม บนถนนสายสมุทรสงคราม – บางแพ เตาดาทหวาน เป็นการผลิตงานหัตถกรรมจากมะพร้าว ด้วยความที่ชื่นชอบงานจากมะพร้าว จึงสนใจเป็นพิเศษ เพราะนอกจากผลมะพร้าวมีน้ำให้เราได้ดื่มกิน ยังมีใบที่สามารถนำมาสานทำของใช้ต่าง ๆ ได้ เอาแกนกลางของใบมาทำไม้กวาดทางมะพร้าวได้อีก และยอดมะพร้าวยังนำมาประกอบอาหารได้ด้วย อีกทั้งต้นยังสามารถนำมาสร้างสิ่งก่อสร้างได้ ไม่ว่าจะสร้างสะพาน หรือผนังบ้านก็สามารถทำได้ เรียกได้ว่า ต้นมะพร้าวมีประโยชน์ทุกส่วนจริง ๆ ชื่อ เตาดาทหวาน ไม่ได้หมายถึงเตา แต่เป็นชื่อของคุณตาของเจ้าของร้านปัจจุบัน ซึ่งคุณตาชื่อหวาน เลยใช้ชื่อว่า เตาดาทหวาน เตาที่ใช้ทำน้ำตาลก็มีอายุ ร้อยกว่าปีแล้ว สินค้าที่จำหน่าย ผลิตภัณฑ์จากมะพร้าว งานหัตถกรรมจากมะพร้าว นอกจากจะมีงานหัตถกรรมจากมะพร้าวแล้ว ยังมีการผลิตน้ำมันมะพร้าว น้ำตาลจากมะพร้าวที่มีความหอมและอร่อย ที่เตาดาทหวานยังมีบ้านอายุกว่าร้อยปี ที่ยังคงสภาพเดิมอีกด้วย

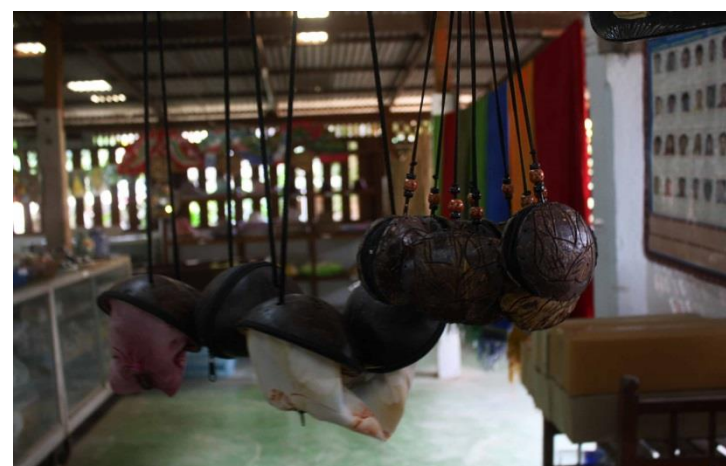

(๔) ศูนย์การเรียนรู้กลุ่มวิสาหกิจชุมชนบ้านต้นหยง ตั้งอยู่ หมู่ที่ ๓ ตำบลบางกระบือ อำเภอบางคนที จังหวัดสมุทรสงคราม โดย นางต้นหยง สุขเกษม เป็นผู้ริเริ่มก่อตั้งกลุ่มโดยการส่งเสริมจากสำนักงานพัฒนาชุมชนอำเภอบางคนที เริ่มจากผู้สืบทอดการทำเกษตรกรรมโดยการนำน้ำตาลสดของมะพร้าว มาแปรรูปเป็นผลิตภัณฑ์น้ำตาลมะพร้าวในรูปแบบต่าง ๆ เริ่มแรกจะจัดจำหน่ายที่บ้านจะมีพ่อค้าคนกลางมารับไปขายต่อ ปัจจุบันได้ออกจำหน่ายตลาดน้ำบางน้อย และสถานที่ต่าง ๆ ที่จัดงานทั้งในจังหวัดและต่างจังหวัด ศูนย์การเรียนรู้กลุ่มวิสาหกิจชุมชนบ้านต้นหยง เป็นศูนย์การเรียนรู้อีกหนึ่งแห่งที่ขึ้นชื่อของตำบลบางกระบือ และขึ้นชื่อของจังหวัดสมุทรสงคราม เป็นสถานที่ ที่เป็นแหล่งศึกษาเรียนรู้เกี่ยวกับอาชีพทางภูมิปัญญาท้องถิ่นด้านการทำน้ำตาลมะพร้าวที่สำคัญของชุมชน ทั้งยังมีนักท่องเที่ยวจากทั่วทุกสารทิศเดินทางมาท่องเที่ยวและศึกษาดูงานเป็นจำนวนมาก สร้างอาชีพ สร้างรายได้ และสร้างชื่อเสียงให้คนในชุมชน



๖.๖ อุตสาหกรรม

อุตสาหกรรมเป็นอุตสาหกรรมขนาดกลาง อุตสาหกรรมขนาดย่อม และอุตสาหกรรมในครัวเรือน ที่ตั้งอยู่ในพื้นที่เทศบาลตำบลบางกระบือ เช่น โรงผลิตน้ำตาลมะพร้าว น้ำตาลทรายกรวด น้ำตาลมะพร้าว โรงผลิตมะพร้าวขาว นอกจากนี้ยังมีรัฐวิสาหกิจขนาดย่อม เช่น การแปรรูปอาหารหวาน ผลไม้ต่าง ๆ ที่ขึ้นชื่อ เช่น มะพร้าวแก้ว ผลไม้เชื่อม ผลไม้กวน ผลไม้แช่อิ่ม เป็นต้น

๖.๗ การพาณิชย์และกลุ่มอาชีพ

การพาณิชย์กลุ่มอาชีพในเขตเทศบาลตำบลบางกระบือ สามารถจำแนกได้ ดังนี้

๖.๗.๑ สถานประกอบการด้านพาณิชย์กรรม ประกอบด้วย

- สถานีบริการน้ำมัน (เป็นปั้มนขนาดเล็ก) ตู้เติมน้ำมันหยอดเหรียญ
- ร้านค้าแบบบริการ
- ร้านสะดวกซื้อ
- ร้านอาหารตามสั่ง
- สถานที่บริการเครื่องซักผ้าหยอดเหรียญ
- สถานที่บริการตู้น้ำดื่มหยอดเหรียญ
- ร้านตกแต่งผมชายและหญิง
- อื่น ๆ

๖.๗.๒ สถานประกอบการเทศพาณิชย์ ประกอบด้วย

- ประปา

๖.๗.๓ สถานประกอบการด้านบริการ ประกอบด้วย

- ที่พักโฮมสเตย์

๖.๗.๔ อาชีพ ประชากรในเขตเทศบาลตำบลบางกระบือ มีอาชีพ ดังนี้

- อาชีพเกษตรกรกรรม ได้แก่ ทำสวนผลไม้ เช่น มะพร้าว ส้มโอลิ้นจี่ กล้วย มะม่วง ฯลฯ

- อาชีพอุตสาหกรรมในครัวเรือน ได้แก่ ผลิตและแปรรูปน้ำตาลมะพร้าว แปรรูปมะพร้าวขาว ผลิตและแปรรูปอาหาร เช่น มะพร้าวแก้ว ผลไม้เชื่อม ผลไม้กวน ผลไม้แช่อิ่ม กลุ่มเย็บกระทงใบตองแห้ง ไม้กวาดทางมะพร้าว ฯลฯ

- อาชีพค้าขาย ได้แก่ ขายของชำ ขายของตามตลาดนัด ขายน้ำมัน เชื้อเพลิง ขายอาหารตามสั่ง ฯลฯ

- อาชีพรับจ้าง ได้แก่ รับจ้างทำงานในโรงงานอุตสาหกรรม ในจังหวัดข้างเคียงและรับจ้างทั่วไปในเขตจังหวัด

- อาชีพธุรกิจบริการ ได้แก่ ที่พักโฮมสเตย์ ซ่อมรถยนต์ รถจักรยานยนต์ ร้านตัดผมชาย/หญิง

- อาชีพรับราชการ/รัฐวิสาหกิจ

๖.๗.๕ กลุ่มอาชีพ ดังนี้

- กลุ่มวิสาหกิจชุมชนบ้านต้นหยง หมู่ที่ ๓ โดย นางต้นหยง สุขเกษม เป็นผู้ริเริ่มก่อตั้งกลุ่มโดยการส่งเสริมจากสำนักงานพัฒนาชุมชนอำเภอบางคนที เริ่มจากเป็นผู้สืบทอดการทำเกษตรกรรมโดยการนำน้ำตาลสดของมะพร้าว มาแปรรูปเป็นผลิตภัณฑ์น้ำตาลมะพร้าวในรูปแบบต่าง ๆ เริ่มแรกจะจัดจำหน่ายที่บ้านจะมีพ่อค้าคนกลางมารับไปขายต่อ ปัจจุบันได้ออกจำหน่ายตลาดน้ำบางน้อย และสถานที่ต่าง ๆ ที่จัดงานทั้งในจังหวัดและต่างจังหวัด ศูนย์การเรียนรู้กลุ่มวิสาหกิจชุมชนบ้านต้นหยง เป็นศูนย์การเรียนรู้อีกหนึ่งแห่งที่ขึ้นชื่อของตำบลบางกระบือ

- กลุ่มเย็บกระทงไบตองแห้ง หมู่ที่ ๑ - หมู่ที่ ๕ ตำบลบางกระบือ โดย นางสาวรัตนา ลาภพูนประเสริฐ เลขที่ ๒๕/๑ หมู่ที่ ๑ ตำบลบางกระบือ อำเภอบางคนที จังหวัดสมุทรสงคราม เป็นกลุ่มที่จัดตั้งขึ้นเพื่อร่วมกันเพื่ออนุรักษ์การเย็บกระทงไบตองแห้ง ให้ประชาชนมีรายได้ กลุ่มเป็นตัวกลางในการรับซื้อ-ขายกระทงไบตองแห้ง

**ข้อมูลการแปรรูปผลิตภัณฑ์จากน้ำตาลมะพร้าว
และการจำหน่ายน้ำตาลมะพร้าว น้ำตาลกรวดในตำบลบางกระบือ**

ลำดับที่	หมู่ที่	ชื่อ - สกุล	รายละเอียด
๑	๑	นางอรุณ เจียตต์	ผลิตและจำหน่ายน้ำตาลมะพร้าว น้ำตาลกรวด
๒	๑	นางณัฐธินิ ภูระย้า	ผลิตและจำหน่ายน้ำตาลมะพร้าว น้ำตาลกรวด
๓	๑	นายสิทธิพล กลิ่นประสม	จำหน่ายน้ำตาลมะพร้าว น้ำตาลกรวด
๔	๑	นางอุสา เอ็มโอส	ผลิตและจำหน่ายน้ำตาลมะพร้าว น้ำตาลกรวด
๕	๑	นางสาวกัญยรัตน์ ยอดพินิจ	การผลิตผลิตภัณฑ์น้ำตาลกรวด จำหน่ายปลีกและส่ง
๖	๑	นางสตรีรัตน์ ประทุมทอง	การขายปลีกน้ำตาลมะพร้าว น้ำตาลปึก น้ำตาลกรวดทุกชนิด
๗	๑	นายธนกฤต เจียตต์	จำหน่ายน้ำตาลมะพร้าว
๘	๑	นางสาวนฤมล ไวยประเสริฐ	จำหน่ายน้ำตาลปึก
๙	๒	นายสมจิตต์ ลัดดาวัลย์	ผลิตและจำหน่ายน้ำตาลมะพร้าว
๑๐	๒	นายสำราญ ภาณุมาศ	ผลิตและจำหน่ายน้ำตาลมะพร้าว
๑๑	๒	นางรัมภา จันทามิ	จำหน่ายน้ำตาลมะพร้าว น้ำตาลกรวด
๑๒	๒	นายสายชล เนียมมะภา	ผลิตและจำหน่ายน้ำตาลมะพร้าว
๑๓	๒	นางสาวมณี ภาณุมาศ	ผลิตและจำหน่ายน้ำตาลมะพร้าว
๑๔	๓	นางวารภรณ์ แดงสอน	ผลิตและจำหน่ายน้ำตาลมะพร้าว น้ำตาลกรวด
๑๕	๓	นางสาวยุพา สีนประเสริฐ	ผลิตและจำหน่ายน้ำตาลมะพร้าว
๑๖	๓	นายสถาพร หอมตลบ	ผลิตและจำหน่ายน้ำตาลมะพร้าว
๑๗	๓	นางต้นหยง สุขเกษม	ผลิตและจำหน่ายน้ำตาลมะพร้าว
๑๘	๓	นายสำอาง สิทธิประสงค์	ผลิตและจำหน่ายน้ำตาลมะพร้าว
๑๙	๓	นายวีรชาติ เล็กเครือสุวรรณ	ผลิตและจำหน่ายน้ำตาลมะพร้าว
๒๐	๔	นางสาวมณีธรรม ชะสุขใจ	การขายปลีกน้ำตาลมะพร้าว น้ำตาลปึก น้ำตาลกรวดทุกชนิด
๒๑	๕	นายประเสริฐ อินทร์จันทร์	ผลิตและจำหน่ายน้ำตาลมะพร้าว
๒๒	๕	นายสุรียัน แสงทับทิม	ผลิตและจำหน่ายน้ำตาลมะพร้าว
๒๓	๕	นางสะอาด สิทธิประสงค์	ผลิตและจำหน่ายน้ำตาลมะพร้าว
๒๔	๕	นายเสกสรรค์ แสงวิภาค	การขายปลีกน้ำตาลมะพร้าว น้ำตาลปึก น้ำตาลกรวดทุกชนิด

ที่มาของข้อมูล : เทศบาลตำบลบางกระบือ, ข้อมูลจากการสำรวจและการจดทะเบียนพาณิชย์

๖.๘ แรงงาน

แรงงานในพื้นที่เทศบาลตำบลบางกระบือ ส่วนใหญ่เป็นแรงงานในพื้นที่ แต่มีบางส่วนเป็นแรงงานที่มาจากต่างพื้นที่ และเป็นแรงงานต่างด้าวอีกจำนวนหนึ่ง เช่น แรงงานจากประเทศเมียนมา เป็นต้น

๗. ศาสนา ประเพณี วัฒนธรรม

๗.๑ การนับถือศาสนา

ประชาชนในพื้นที่ตำบลบางกระบือส่วนใหญ่นับถือศาสนาพุทธมีวัดตะโหนดราย เป็นสถาบันหลักทางพระพุทธศาสนา เป็นศูนย์รวมใจ และยึดเหนี่ยวจิตใจของชุมชน

๗.๒ ประเพณีและงานประจำปี

- กิจกรรมวันสำคัญทางศาสนา วันสำคัญของทางราชการและรัฐพิธี
- ประเพณีลอยกระทง
- ประเพณีสงกรานต์
- งานประจำปีของวัดตะโหนดราย ที่จัดขึ้นระหว่างเดือนมีนาคม ของทุกปี
- ประเพณีแห่เทียนเข้าพรรษา
- งานประเพณีแห่พระประจำปีของตำบลบางกระบือ เพื่อให้ประชาชนในพื้นที่และละแวกใกล้เคียง ได้สรงน้ำพระพุทธรูป และกราบไหว้ ช่วงเทศกาลสงกรานต์
- ทำบุญตักบาตรในวันพระและวันสำคัญอื่น ๆ

๗.๓ ภูมิปัญญาท้องถิ่น ภาษาถิ่น

๗.๓.๑ ภูมิปัญญาท้องถิ่น

ข้อมูลปราชญ์ภูมิปัญญาท้องถิ่นตำบลบางกระบือ

ลำดับที่	หมู่ที่	ชื่อ - สกุล	รายละเอียด
๑	๑	นายบุญช่วย สันทัด	ปราชญ์ชาวบ้านด้านดนตรีไทย
๒	๑	นายยนต์ มิ่งหนองอ้อ	ปราชญ์ชาวบ้านด้านปูนปั้น
๓	๑	นางอัมพร เลิศบรรจง	ภูมิปัญญาด้านการทำอาหาร
๔	๒	นายสมจิตต์ ลัดดาวลัย	ปราชญ์ชาวบ้านด้านการทำน้ำตาลมะพร้าว
๕	๒	นายสำราญ ภาณุมาศ	ปราชญ์ชาวบ้านด้านการทำน้ำตาลมะพร้าว
๖	๓	นายอนันต์ ปิ่นเนตร	ปราชญ์ชาวบ้านด้านศิลปะ
๗	๓	นายไพโรจน์ คงวิจิตร	ปราชญ์ชาวบ้านด้านการทำน้ำตาลมะพร้าว
๘	๓	นายวีรชาติ เล็กเครือสุวรรณ	ปราชญ์ชาวบ้านด้านการทำน้ำตาลมะพร้าว
๙	๔	นางอุบลรัตน์ รัตนะกุ	ภูมิปัญญาท้องถิ่นด้านการทำไอศกรีม
๑๐	๕	นายสุริยัน แสงทับทิม	ปราชญ์ชาวบ้านด้านการทำน้ำตาลมะพร้าว
๑๑	๕	นายธนิศร คล้ายคารวิน	ภูมิปัญญาด้านการทำบ้านทรงไทยโบราณ

ที่มาของข้อมูล : เทศบาลตำบลบางกระบือ, แผนชุมชนตำบลบางกระบือ

(๑) นายบุญช่วย สันทัด ปราชญ์ชาวบ้านด้านดนตรีไทย

- นายบุญช่วย สันทัด ที่อยู่ ๑๒ หมู่ที่ ๑ ตำบลบางกระบือ อำเภอบางคนที จังหวัดสมุทรสงคราม เป็นผู้เชี่ยวชาญด้านดนตรีไทย



(๒) นายยนต์ มิ่งหนองอ้อ ปราชญ์ชาวบ้านด้านปูนปั้น

- นายยนต์ มิ่งหนองอ้อ ที่อยู่ ๒๙ หมู่ที่ ๑ ตำบลบางกระบือ อำเภอบางคนที จังหวัดสมุทรสงคราม เป็นผู้เชี่ยวชาญด้านปูนปั้น งานศิลปะ การปั้นปูน แกะสลักปูนตามโบสถ์วัดต่างๆ สามารถถ่ายทอดให้ลูกหลานสามารถมีความเชี่ยวชาญในการปั้นปูนศิลปะ แกะสลักปูนเป็นอาชีพ



(๓) นายวีรชาติ เล็กเครือสุวรรณ ปราชญ์ชาวบ้านด้านการทำน้ำตาลมะพร้าว

- นายวีรชาติ เล็กเครือสุวรรณ ที่อยู่ ๘๓/๑ หมู่ที่ ๓ ตำบลบางกระบือ อำเภอบางคนที จังหวัดสมุทรสงคราม เป็นผู้เชี่ยวชาญด้านการทำน้ำตาลมะพร้าวทำอาชีพทำการเกษตร ทำสวนมะพร้าว และทำน้ำตาลมะพร้าวจำหน่ายจนถึงปัจจุบัน



(๔) นายสำราญ ภาณุมาส ประชาชนบ้านด้านการทำน้ำตาลมะพร้าว

- นายสำราญ ภาณุมาส ที่อยู่ ๓๐ หมู่ที่ ๒ ตำบลบางกระบือ อำเภอบางคนที จังหวัดสมุทรสงคราม เป็นผู้เชี่ยวชาญด้านการทำน้ำตาลมะพร้าวทำอาชีพทำการเกษตร ทำสวนมะพร้าว และทำน้ำตาลมะพร้าวจำหน่ายจนถึงปัจจุบัน



(๕) นายอนันต์ ปิ่นเนตร ประชาชนบ้านด้านศิลปะ

- นายอนันต์ ปิ่นเนตร ที่อยู่ ๒๐/๒ หมู่ที่ ๓ ตำบลบางกระบือ อำเภอบางคนที จังหวัดสมุทรสงคราม หลังจากที่ได้เรียนจบก็ได้ประกอบอาชีพทหารเรือ ทหารบก ตำรวจสันติบาลเป็นเวลาอยู่เกือบ ๖ ปี ต่อมาได้เกษียณราชการ จึงได้มีเวลาในการฝึกฝีมือการวาดภาพจิตรกรรม และภาพวาดบนผืนผ้าซึ่งปัจจุบันทำมาเป็นเวลามากกว่า ๔๐ ปี ผลงานจิตรกรรมฝาผนังในโบสถ์ วัดพวงมาลัย วัดสวนแก้ว วัดดอนกลางอยุธยา และวัดบางใหญ่ เป็นต้น ซึ่งปัจจุบันภาพวาดบนผืนผ้าได้รับความสนใจจากชาวต่างชาติเป็นจำนวนมาก สามารถทำรายได้ให้กับครอบครัวได้



(๖) นางต้นหยง สุขเกษม ประชาชนบ้านด้านการทำน้ำตาลมะพร้าว

- กลุ่มวิสาหกิจชุมชนบ้านต้นหยง หมู่ที่ ๓ ตำบลบางกระบือ อำเภอบางคนที จังหวัดสมุทรสงครามก่อตั้ง โดย นางต้นหยง สุขเกษม เป็นผู้ริเริ่มก่อตั้งกลุ่มโดยการส่งเสริมจากสำนักงานพัฒนาชุมชนอำเภอบางคนที เริ่มจากเป็นผู้สืบทอดการทำเกษตรกรรมโดยการนำน้ำตาลสดของมะพร้าว มาแปรรูปเป็นผลิตภัณฑ์น้ำตาลมะพร้าวในรูปแบบต่าง ๆ เริ่มแรกจะจัดจำหน่ายที่บ้านจะมีพ่อค้าคนกลางมารับไปขายต่อ ปัจจุบันได้ออกจำหน่ายตลาดน้ำบางน้อย และสถานที่ต่าง ๆ ที่จัดงานทั้งในจังหวัดและต่างจังหวัด ศูนย์การเรียนรู้กลุ่มวิสาหกิจชุมชนบ้านต้นหยง เป็นศูนย์การเรียนรู้อีกหนึ่งแห่งที่ขึ้นชื่อของตำบลบางกระบือ และขึ้นชื่อของจังหวัดสมุทรสงคราม เป็นสถานที่ ที่เป็นแหล่งศึกษาเรียนรู้เกี่ยวกับอาชีพทางภูมิปัญญาท้องถิ่นด้านการทำน้ำตาลมะพร้าวที่สำคัญของชุมชน ทั้งยังมีนักท่องเที่ยวจากทั่วทุกสารทิศเดินทางมาท่องเที่ยวและศึกษาดูงานเป็นจำนวนมาก สร้างอาชีพ สร้างรายได้ และสร้างชื่อเสียงให้คนในชุมชน



(๗) นายไพโรจน์ คงวิจิตร ประชาญ์ชาวบ้านด้านการทำน้ำตาลมะพร้าว

- เต่าไทยเดิม ๒ สืบทอดกันมาช้านาน ๑๐๐ กว่าปี ซึ่งปัจจุบันจะเป็นรุ่นที่ ๓ โดยมี นายไพโรจน์ คงวิจิตร อายุ ๕๑ ปี เป็นผู้ได้รับการถ่ายทอดมาจากบรรพบุรุษ เต่าไทยเดิม ๒ ตั้งอยู่บนถนนทางหลวงชนบท สส.๓๐๑๑ ที่อยู่ ๘๓ หมู่ที่ ๓ ตำบลบางกระปือ อำเภอบางคนที จังหวัดสมุทรสงคราม เป็นสถานที่ท่องเที่ยวด้านการทำน้ำตาลมะพร้าว การแปรรูปเป็นผลิตภัณฑ์ต่าง ๆ การมาเรียนรู้และสัมผัสวิถีชีวิตของชาวสวนในการทำน้ำตาลมะพร้าว ซึ่งเป็นสถานที่ท่องเที่ยวอีกแห่งหนึ่งของตำบลบางกระปือ ที่ได้รับความสนใจจากนักท่องเที่ยวต่างชาติเป็นจำนวนมาก สำหรับสินค้าประกอบด้วย น้ำตาลมะพร้าว, ผลิตภัณฑ์แปรรูปจากมะพร้าว, น้ำมันมะพร้าวแท้ ๑๐๐ %, อื่นๆ อีกมากมาย



(๘) นายสุรียน แสงทับทิม ปราชญ์ชาวบ้านด้านการทำน้ำตาลมะพร้าว

- นายสุรียน แสงทับทิม ที่อยู่ ๑๐ หมู่ที่ ๕ ตำบลบางกระบือ อำเภอบางคนที จังหวัดสมุทรสงคราม เป็นผู้เชี่ยวชาญด้านการทำน้ำตาลมะพร้าวทำอาชีพทำการเกษตร ทำสวนมะพร้าว และทำน้ำตาลมะพร้าวจำหน่ายจนถึงปัจจุบัน



(๙) นายสุรียา คล้ายคาวิน ภูมิปัญญาด้านการทำบ้านทรงไทยโบราณ

- นายสุรียา คล้ายคาวิน ที่อยู่ ๕๑ หมู่ที่ ๕ ตำบลบางกระบือ อำเภอบางคนที จังหวัดสมุทรสงคราม ภูมิปัญญาด้านการทำบ้านทรงไทยโบราณ ได้รับการสืบทอดการทำบ้านทรงไทยโบราณ



๗.๓.๒ ภาษาถิ่น

ภาษาที่ใช้ในพื้นที่เทศบาลตำบลบางกระบือ คือ ภาษาไทย (ภาคกลาง) แต่มีสำเนียงเหน่อแบบเป็นเอกลักษณ์ของชาวจังหวัดสมุทรสงคราม

๗.๔ OTOP สินค้าพื้นเมืองและของที่ระลึก

๗.๔.๑ ผลิตภัณฑ์จากน้ำตาลมะพร้าว



๗.๔.๒ กระทังใบตองแห้ง



๗.๔.๓ ผลไม้แช่อิ่ม ขนมน้ำลิบปริญญา



๗.๔.๔ ข้าวเกรียบปลาทุ ยิ้ม ยิ้ม



๗.๔.๕ วุ้นมะพร้าวอ่อนน้ำหอม



๗.๔.๖ งานหัตถกรรมจากมะพร้าว



๗.๔.๗ ไม้กวาดทางมะพร้าว



๗.๔.๘ ตะกร้าทางมะพร้าว



๗.๔.๙ มะพร้าวแก้ว



๗.๔.๑๐ ขนมทองม้วน



๗.๔.๑๑ ผลผลิตทางการเกษตร เช่น มะพร้าว น้ำหอม ส้มโอ ลิ้นจี่ กล้วย



๘. ทรัพยากรธรรมชาติ

๘.๑ น้ำ

ตำบลบางกระบือเป็นตำบลที่มีคลองและลำประโดงสาธารณประโยชน์น้อยใหญ่ไหลผ่าน ครอบคลุมพื้นที่หมู่บ้านทั้ง ๕ หมู่บ้าน โดยต้นน้ำของลำคลองในพื้นที่ตำบลบางกระบือมาจากแม่น้ำแม่กลอง มีแหล่งน้ำทางธรรมชาติที่อุดมสมบูรณ์ ประชาชนสามารถใช้ประโยชน์จากแหล่งน้ำธรรมชาติได้ตลอดทั้งปี ทั้งการอุปโภคภาคครัวเรือนและภาคการเกษตร

๘.๒ ป่าไม้

พื้นที่ตำบลบางกระบือเป็นพื้นที่ราบลุ่ม ซึ่งไม่มีพื้นที่ป่าไม้ มีเพียงเฉพาะสวนผลไม้และพืชผลทางการเกษตรเท่านั้น เช่น สวนมะพร้าว สวนส้มโอ สวนลิ้นจี่ สวนกล้วย เป็นต้น

๘.๓ ภูเขา

พื้นที่ตำบลบางกระบือเป็นพื้นที่ราบลุ่ม ไม่มีภูเขา

๘.๔ ทรัพยากรธรรมชาติที่สำคัญ

พื้นที่ตำบลบางกระบือ เป็นที่ราบลุ่มอุดมสมบูรณ์ไปด้วยทรัพยากรธรรมชาติ ทั้งพื้นดินและใต้ดิน ดินมีลักษณะดินเหนียวปนทรายที่อุดมสมบูรณ์ด้วยแร่ธาตุที่จำเป็นต่อการเจริญเติบโตของพืช และยังมีแหล่งน้ำทางธรรมชาติที่อุดมสมบูรณ์ ทำให้มีทรัพยากรทางธรรมชาติที่หลากหลาย เช่น ทรัพยากรแหล่งน้ำตามธรรมชาติ ทรัพยากรเกี่ยวกับระบบนิเวศน์ของสัตว์และพันธุ์พืชต่าง ๆ ที่คงความอุดมสมบูรณ์ไว้ ซึ่งประชาชนสามารถใช้ประโยชน์จากทรัพยากรทางธรรมชาติได้ และคงไว้ซึ่งวิถีชีวิตดั้งเดิมของชาวสมุทรสงครามไว้เป็นอย่างดี